

MODÜL 6
SUNUM UYGULAMALARI 2

3. Biçimleme

Sunu uygulaması, slayt düzenleri için 24 seçenek sunar. Bu düzenlerin birçoğu, başlıklar, gövde metinler ve madde işaretli listeler için metin yer tutucuları içerir. İlgili içerik için ayrılmış bu bölümler, yani yer tutucular, bize slaytlarımızı düzenlerken yol gösterirler. İlgili bölüme metin eklemek için, metin yer tutucuya tıklayarak yazmaya başlamak yeterli olacaktır. Bir metin yer tutucunun büyüklüğü ve konumu değiştirilebilir veya varolan bir slayta başka bir otomatik düzen eklenebilir. Bu işlem istenilen anda yapmak olasıdır ve işlem sonucunda slayt üzerindeki bilgiler aynen korunur.

3.1. Metin Biçimleme

Metin yer tutucuya sığmayan fazladan birkaç satır metin varsa, sunu uygulaması metni yer tutucu içine otomatik olarak sığdırmaya çalışır. Bu nedenle yazı boyutunu küçültebilir. Metin yer tutucudan taşarsa, bu taşan kısmı bir sonraki slayta taşımamız anlamına gelir. Yer tutuculara eklenen metin, anahat bölmesinde görüntülenen tek metindir ve Word'e aktarılabilir.

3.1.1. Yazı tipini, biçimini ve boyutunu değiştirme

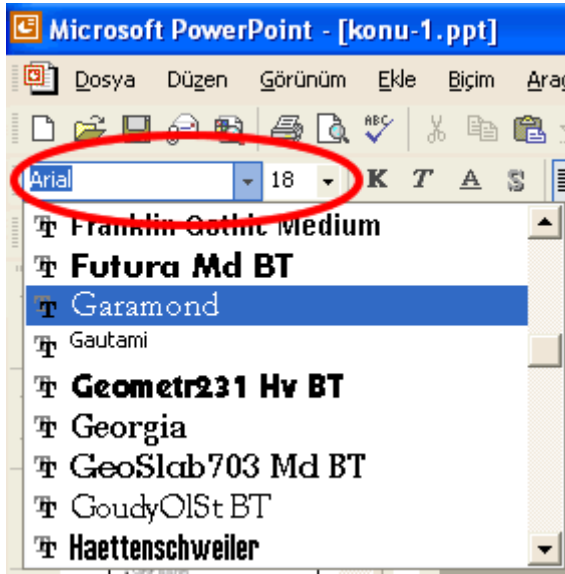

Şekil 25 Yazı tipini ve boyutunu ayarlama

Metin yer tutucuya eklediğimiz metnin yazı tipini ve boyutunu değiştirebiliriz. Bu işlemi ekranın üst kısmında yer alan araç çubuklarından gerçekleştirebiliriz (Şekil 25). Sol alt kısımda yazı tipi seçenekleri yer almaktadır. Açılır menü yardımı ile buradan istediğimiz yazı tipini, hemen yanındaki açılır menüden ise yazı karakterimizin punto cinsinden büyüklüğünü seçebiliriz. Bu işlem için öncelikle işlemin uygulanmasını istediğimiz metin parçasını seçmeyi unutmamalıyız. Kendi bilgisayarımızda yüklü olan yazı tipleri farklı bilgisayarlarda yüklü olmayabilir. Bu nedenle, sunu dosyamızı farklı bir bilgisayarda kullanmamız gerektiğinde seçilen yazı tipi yüklü değil ise, ona en yakın yazı tipi görüntülenir.

3.1.2. Eğik, kalın ve altı çizili yazma

Sunu uygulamasını kullanırken metnimizin biçimini değiştirmek olasıdır. Değiştirmek istediğimiz metin parçasını seçtikten sonra, araç çubuğu üzerinde yer alan kısayol tuşlarını (Şekil 26) kullanarak

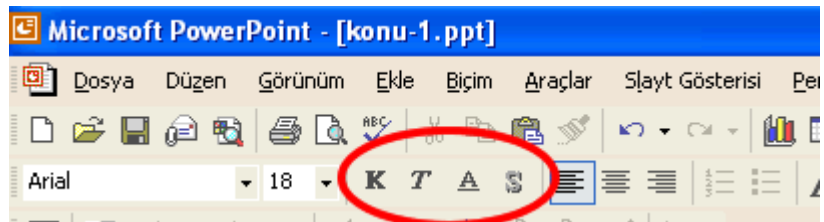

Şekil 26 Eğik, kalın ve altı çizili yazma

metnimizi “K” butonu ile koyu, “T” ile eğik ve “A” ile altı çizil yazdırabiliriz. Daha önce uyguladığımız bir işlemi geri almak için, yine ilgili metin parçasını seçerek aynı kısayol tuşuna basmamız gerekir. Zaten bu işlemlerden uygulanmış olanlar varsa, imleç o metnin üzerinde iken ilgili düğme basılı bir görünüm alacaktır.

3.1.3. Metne gölge uygulama, alt simge ve üst simge kullanma

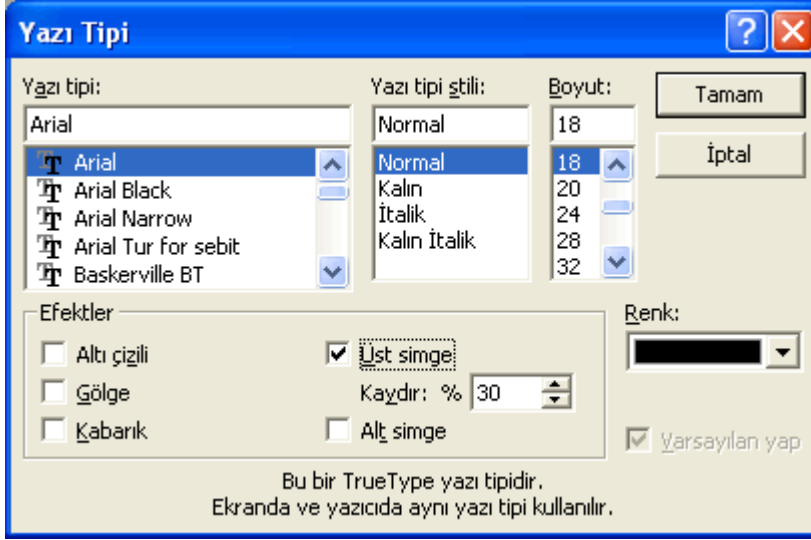

Şekil 27 Alt simge ve üst simge kullanma

Yazdığımız metne hafif bir gölge verebiliriz. Bunun için altı çizili düğmenin sağındaki “S” düğmesini kullanmamız yeterli olacaktır (Şekil 26).

Ayrıca, matematik terimleri gibi özel durumlarda karakterleri üst ve alt bölgeye doğru yazmak gerekebilir. Bu durumda “Biçim” menüsünden “Yazı Tipi” seçeneği kullanılır (Şekil 27).

Farklı konumlandırılacak metin seçildikten sonra, yazı tipi iletişim penceresinin altına doğru yer alan “Üst simge” ve “Alt simge” seçeneğine onay vermemiz yeterlidir. Örneğin, x^2 yazmak için x_2 yazdıktan sonra sadece “2” karakterini seçip “Üst simge” seçeneğine onay vermemiz gerekir.

3.1.4. Metne farklı renkler uygulama

Üzerinde çalıştığımız metinlere farklı renkler vererek dikkat çekme, önemli kavramları vurgulama ve başlıkları farklı renkte yazma gibi farklı amaçlara hizmet edebiliriz. Bu işlemi yine “Biçim” menüsündeki “Yazı Tipi” iletişim penceresinde yer alan “Renk” seçeneğini kullanarak veya araç çubukları üzerinde yer alan kısayolu kullanarak (Şekil 28) gerçekleştirebiliriz. Bu işlem için yine ilgili metin parçalarını veya metin yer tutucuyu seçmeyi unutmamalıyız.

Araç çubuğu üzerindeki kısayolu tıkladığımızda slayt içerisinde yer alan otomatik renkler görüntülenir. Daha fazla renk seçenekleri için, “Tüm Renkler”in üzerine tıklamalıyız. Böylece karşımıza tüm renk seçeneklerini seçebileceğimiz yeni bir pencere gelir ve buradan seçim yapabiliriz. Buradan seçtiğimiz renk ise, bir sonraki renk seçiminde otomatik gösterilen renkler arasında yer alacaktır. Metin rengini değiştirmeyi sağlayan kısayol düğmesi, ekranın altındaki araç çubuğu üzerinde e yer almaktadır.

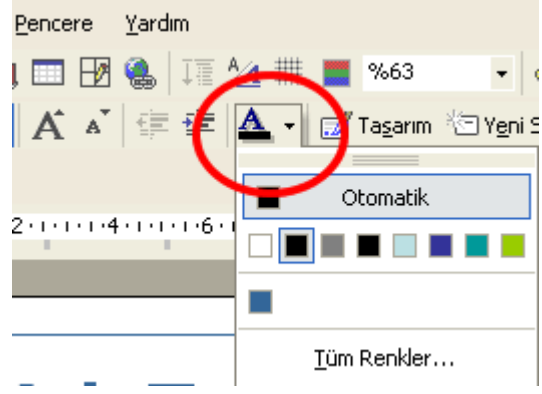

Şekil 28 Metin rengini değiştirme

3.1.5. Meni hizalama



Şekil 6-29 Metni hizalama

Sunu uygulaması bize, metinleri, sola dayalı, ortala, sağa dayalı veya hem sola hem sağa dayalı biçimde hizalama seçenekleri sunar. Bu hizalama işlemini “Biçim” menüsü altındaki “Hizalama” seçeneğini kullanarak veya araç çubuğu üzerindeki kısa yollar yardımı ile (Şekil 29) gerçekleştirebiliriz. Bu işlem için istenilen metin parçalarını veya metin yer tutucuyu seçip ilgili düğmeye tıklamamız yeterli olacaktır.

3.1.6. Satır boşluğunu ayarlama

Metin yer tutucular içerisinde yer alan metnin satırları ve paragrafları arasındaki boşluklar ayarlanabilir. Bu işlem için “Biçim” menüsünden “Satır Aralığı” seçeneği seçilir ve karşımıza Şekil 30’da görülen iletişim penceresi gelir. Satır veya paragraf öncesinde veya sonrasında tercih ettiğimiz boşluğu satır veya nokta cinsinden belirterek ayarımızı yapabiliriz. Yaptığımız ayarlara “Önizleme” düğmesini kullanarak dosyaya uygulamadan önce göz atabiliriz, kabul etmek için ise “Tamam” düğmesine tıklarız.



Şekil 30 Satır boşluğunu ayarlama

3.1.7. Listeleri kullanma

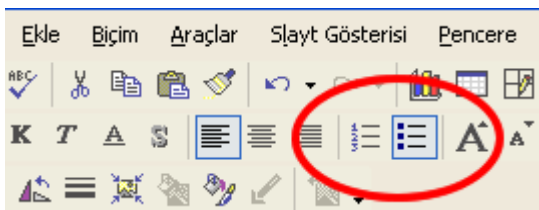

Şekil 31 Listeleri kullanma

Metin içerisinde sıralı (numaralı) veya sırasız (maddeli) listeler oluşturabiliriz. İlgili metni seçtikten sonra araç çubuğundaki kısayol düğmelerine tıklamamız yeterli olacaktır (Şekil 31). Aynı işlemi “Biçim” menüsü altında bulunan “Madde İşaretleri ve Numaralandırma” seçeneğini kullanarak da gerçekleştirebiliriz. Buradaki iletişim

pencereleri yardımı ile maddeler için çok farklı madde resimleri kullanmak, numaralandırma için ise roma rakamı ve küçük/büyük harfler gibi farklılıklar yaratarak slaytlarımızı daha görsel hale getirebiliriz.

3.2. Metin Kutularını Değiştirme

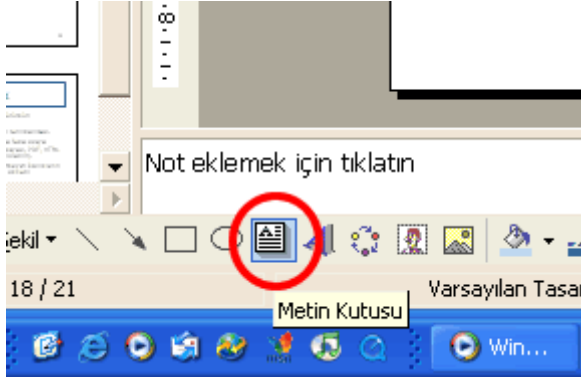

Şekil 32 Metin kutusu ekleme

Sunu uygulaması içerisinde yer alan metin yer tutucular dışında, metin kutuları yardımı ile slaytın istediğimiz herhangi bir yerine metin yerleştirebiliriz. Bunun için ekranın alt kısmında yer alan “Çizim” araç çubuğu üzerindeki “Metin Kutusu” düğmesine basmamız, sonra imleci slayt üzerinde istediğimiz yere konumlandırmamız ve metni yazmamız yeterlidir. Bu metin kutusunu büyütme/küçültme, farklı yere taşımak, yazı tipi, boyutu ve rengini değiştirmek gibi pek çok farklı işlemi gerçekleştirebiliriz.

3.2.1. Metin kutusunu yeniden boyutlandırma ve taşıma

Metin kutusu içerisine yazılan metnin boyutuna göre kendi boyutunu ayarlar. Ancak kullanıcı olarak bizde bu boyutlandırma işlemine kutunun köşesinden tutup çekerek müdahale edebiliriz. Ayrıca, kutunun kenarına tıklayarak kutuyu seçip, daha sonra tutup çekerek (fare imleci “+” işaretine benzer bir şekil aldığı anda) farklı bir konuma taşıyabiliriz.

3.2.2. Metin kutusunun çizgi kalınlıklarını, biçimini ve renklerini belirleme

Metin kutusu seçili iken, “Çizim” araç çubuğunda bulunan boya kutusu ikonu şeklindeki kısayol ile

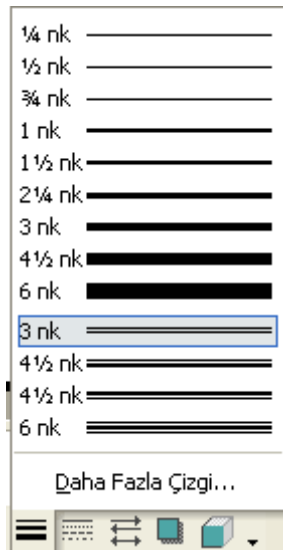

Şekil 34 Çizgi stilleri

kutunun içinin “dolgu rengi”ni, hemen sağ yanında fırça ikonu şeklindeki kısayol ile çevresindeki “çizgi rengi”ni belirleyebiliriz (Şekil 33). Ayrıca, yine çizim araç çubuğu üzerindeki “çizgi stili” kısayolu ile (Şekil 34) farklı çizgi türleri kullanabilir, çizgiyi farklı kalınlıklara ayarlayabilir ve onun hemen yanındaki “kesik çizgi stili” ve “ok stili” kısayollarını kullanarak çok farklı çizgi biçimleri elde edebiliriz. Böylece çok farklı renk ve biçimlerde metin kutuları oluşturarak, sunumuzu renklendirmek son derece kolay bir işlemdir.

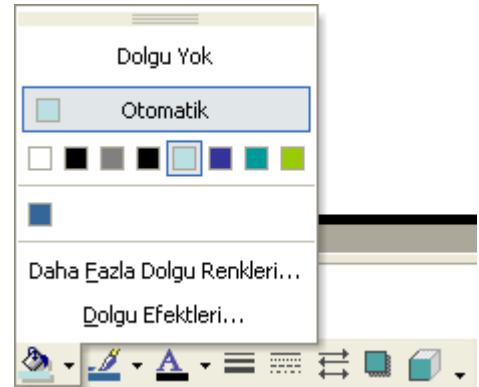

Şekil 33 Metin kutusunu boyama

4. Grafik ve Şemalar

Sunu uygulaması, bize içeriğimizi oluştururken kullanabileceğimiz pek çok çizim nesnesi seçeneği sunar. Bu hazır nesnelere kullanarak çok farklı grafik ve şemalar oluşturarak sunularımızı görsellik açısından kolayca zenginleştirebiliriz.

4.1. Çizilmiş Nesnelere

Sunu uygulaması içerisinde yer alan “Çizim” araç çubuğu yardımı ile hazır nesnelere kullanarak, bu nesnelere renk, boyut, desen ve görünümüne ilişkin her türlü değişikliği yapabiliriz.

4.1.1. Slayt üzerinde farklı çizgi tiplerini ekleme

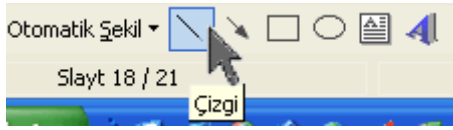

Şekil 6-35 Çizgi ekleme

Slayt içerisine, “Çizim” araç çubuğunda bulunan “çizgi” kısayolu ile, herhangi yere ve herhangi bir boyutta çizgi ekledikten sonra onu istediğimiz şekilde biçimlendirebiliriz (Şekil 35). Çizgi kısayolunun hemen sağ tarafında yer alan “Ok” ile tek veya çift yönlü oklar ekleyebiliriz. Farklı çizgi tiplerini “Çizim” araç çubuğunda (çizgi kısayolunun

hemen solunda) yer alan “Otomatik Şekil” menüsü altındaki “Çizgiler” seçeneğini kullanarak da gerçekleştirebiliriz.

4.1.2. Slayt içindeki çizgileri taşıma

Slayt içerisinde yer alan çizgilerin yerini değiştirmek için fare ile çizginin üzerine geldiğimizde fare imleci “+” işaretine benzer bir görünüm alır. Bu durumda çizgiyi tutup istediğimiz konuma sürükleyip bırakarak, çizimimizi taşıyabiliriz.

4.1.3. Çizgi rengini ve kalınlığını değiştirme

Çizgiye ilişkin biçimlendirme işlemlerinin tümü ekranın alt kısmında bulunan “Çizim” araç çubuğu yardımı ile gerçekleştirilir. Çizgi rengini değiştirmek için fırça ikonu şeklindeki “Çizgi rengi” kısayolu, çizgi kalınlığı için ise Şekil 34’de görülen “Çizgi stili” kısayolu kullanılarak değişiklikler yapılabilir. Farklı menülere çizgi üzerinde fare ile sağ tuşuna tıklanarak da ulaşılabilir. Metin kutusunun çerçeve çizgileri için geçerli olan tüm işlemler çizgi işlemleri olduğu için, hepsinin kullanımı aynıdır.

4.1.4. Slayt üzerinde değişik biçimdeki şekiller ekleme

Sunu uygulaması içerisinde bulunan hazır çizilmiş şekilleri slaytımıza eklemek ve daha sonra istediğimiz şekilde tekrar renklendirmek, boyutlandırmak ve

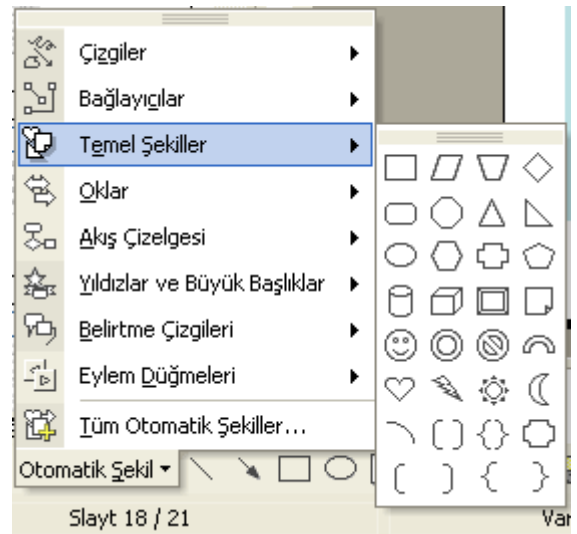

Şekil 36 Otomatik şekil ekleme

döndürmek olasıdır. Bunun için “Otomatik Şekil” özelliği kullanılır (Şekil 36).

4.1.5. Serbest çizilmiş bir çizgi ekleme

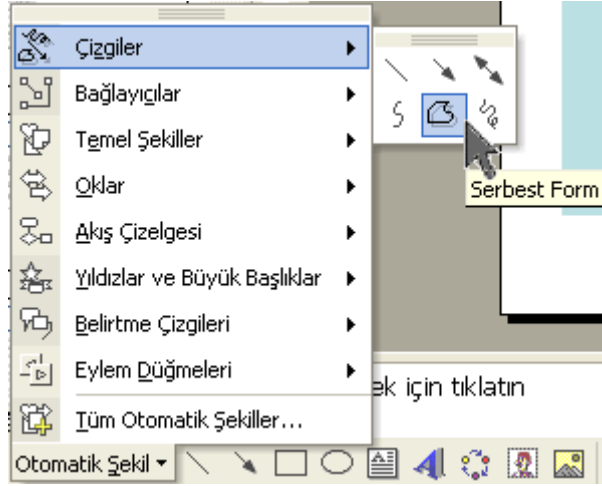

Şekil 37 Serbest çizilmiş çizgi ekleme

“Otomatik Şekil” seçenekleri altında pek çok farklı şekil seçeneği yer almaktadır. “Çizgiler” bu seçeneklerden biridir (Şekil 37). İster düz, ister tek yönlü ok, ister çift yönlü ok, ister eğri, istersek istediğimiz şekli verebileceğimiz serbest veya karalama biçimindeki çizgi türlerini kullanarak çok farklı sonuçlar elde edebiliriz. Çizgi için dikkat edilmesi gereken bir özellik, çizginin başladığı ve bittiği yer aynı nokta olduğu durumda şeklin kapalı bir şekle dönüşmesi ve istenirse içinin de boyanabilmesidir. Çizgi çizildikten sonra istenilen şekilde boyutu, rengi ve biçimi düzenlenebilir.

4.1.6. Çizilmiş şekilleri döndürme

Sunu uygulamasının sunduğu farklı olanaklar içinden bir diğeri “Çizim” araç çubuğu üzerinde yer alan “Çiz” açılır menüsüdür. Bu menü yardımı ile önceden çizilmiş bir şekli yeniden konumlandırmak üzere döndürebiliriz (Şekil 38). “Çiz” menüsü altında yer alan “Döndür veya Çevir” seçeneği altındaki seçeneklerden “Serbest Döndür” seçeneğini seçtiğimizde şeklin belli bölgelerinde küçük yeşil bir yuvarlaklar belirir. Fare ile bu yuvarlaklardan birinin üzerine geldiğimizde fare imleci dönen bir simgeye dönüşür. Bu durumda iken küçük yeşil yuvarlağı kullanarak, şekli istediğimiz şekilde döndürebiliriz. Aynı menüden şekli sola veya sağa döndürme, yatay ve dikey olarak ters çevirme işlemlerini de gerçekleştirebiliriz.

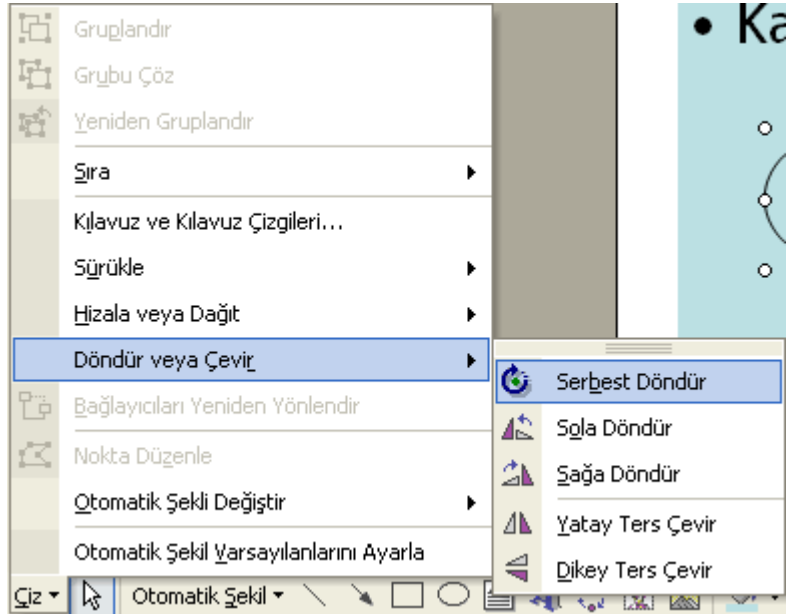

Şekil 38 Çizilmiş şekilleri döndürme

4.1.7. Şeklin özelliklerini değiştirme

Bir şeklin renklerini, çizgilerini, boyutunu, konumunu ve metin kutusuna ilişkin özelliklerini şekli oluşturduktan sonra değiştirebiliriz. Bu işlemi fare ile ilgili şeklin üzerine gelip farenin sağ düğmesine tıklayarak görüntülediğimiz menü içerisinde yer alan “Otomatik Şekil Biçimlendir” seçeneği ile gerçekleştirebiliriz (Şekil 39). Bu

iletifim penceresi ierisinde Őekle ait zelliklerin yer

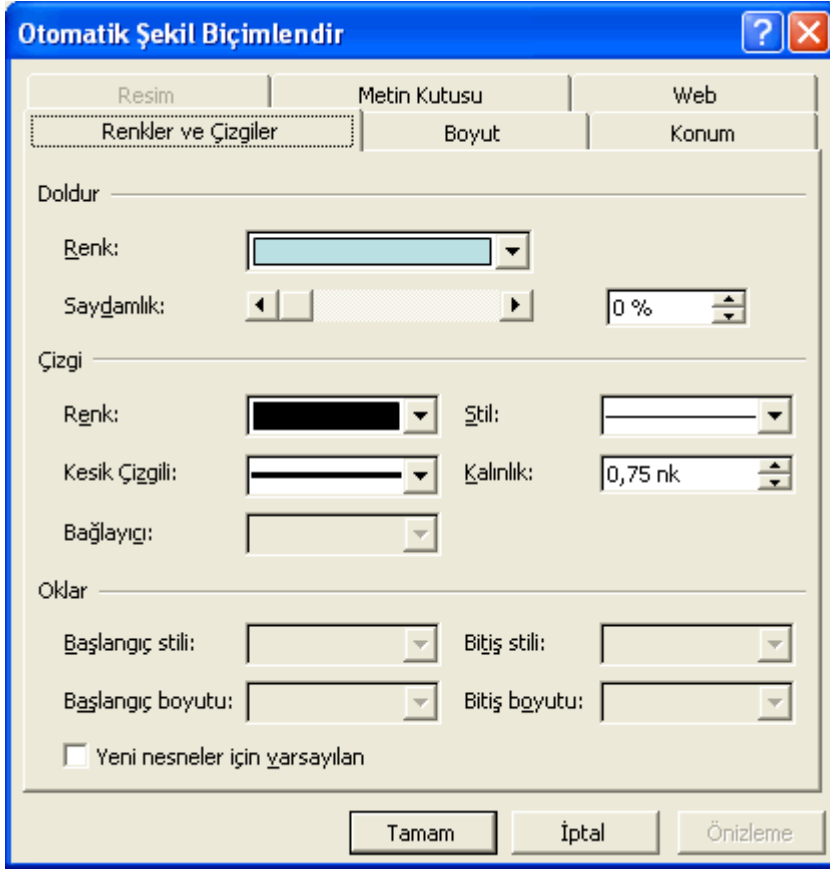

Őekil 39 Resim zelliklerini deėiřtirme

4.1.8. Glge ekleme

Slaytımızda yer alan Őekillere farklı eitlerde glgeler verebiliriz. Bu iřlem iin ncelikle glge vermek istediėimiz Őekli, daha sonra ise ‘izim’ ara ubuėunda yer alan ‘Glgelendirme’ kısayolunu tıklamamız gerekir (Őekil 40). Bu menüden istediėimiz glge trn setiėimizde Őeklimize doėrudan uygulandıėını gzlemleriz. Bu seenekler dıřında daha farklı iřlemler yapmak istiyorsak, rneėin glge rengini belirleme, glgeyi istenilen ynde belirtilen boyut kadar artırma veya azaltma gibi, bu menide yer alan ‘Glge Ayarları’ seeneėini tıklayarak bu deėiřiklikleri oradaki seenekler yardımı ile yapmamız gerekir.

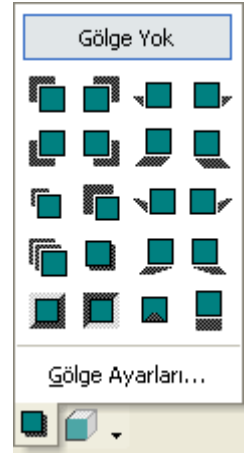

Őekil 40 Glge ekleme

4.2. Őemalar

Sunu uygulaması iinde, otomatik Őekillere benzer biimde kullanıma hazır nesne Őeklinde bulunan diėer bir uygulama ise diyagram veya Őema adı verilen uygulamalardır. Belirli konularda ve amaca ynelik olarak kullanmak zere nceden tasarlanmış bu yapıları alıp, istediėimiz metinlerle donatıp slaytlarımız ierisinde kullanabiliriz. Bu yapılar, eitli fikirleri ve kavramları grselleřtirerek sunmak iin son derece kullanıřlı yapılardır. Bu yapıları, izim ara ubuėu zerindeki ‘Diyagram veya Kuruluř Grafiėi Ekle’ kısayoluna tıklayarak ekleyebiliriz.

4.2.1. Kuruluş şeması oluşturma

Kuruluş (organizasyon) şeması oluşturmak için slayt düzeninden “Kuruluş şeması” isimli düzeni veya “Ekle” menüsünden “Resim” seçeneği altından “Kuruluş Şeması”nı seçebiliriz (Şekil 41). Bu yapı genellikle kurumsal yapıları, kavramsal yapıları ve dallanan işlemleri anlatırken kullanılır.

4.2.2. Kuruluş şemasının yapısını değiştirme

Kuruluş yapısını bir kez hazırladıktan sonra, farklı yapı seçeneklerini deneyerek farklı bir görünüm kazandırabiliriz. Kuruluş şemasını hazırlarken bize



Şekil 41 Kuruluş şeması oluşturma

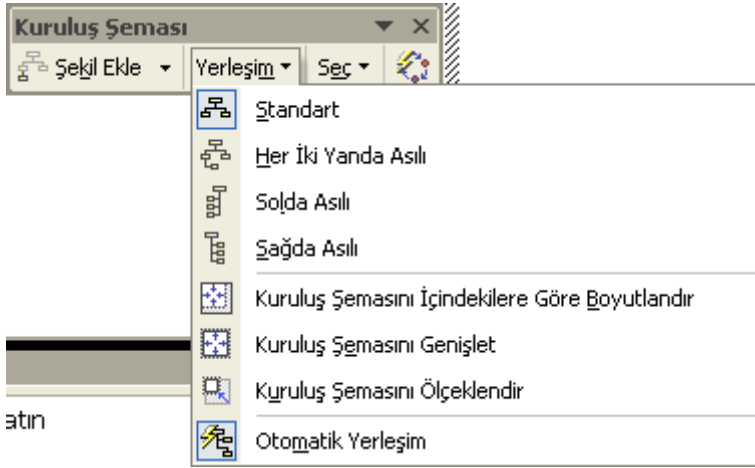

Şekil 42 Kuruluş şemasının yapısını değiştirme

yardımcı olan bir araç çubuğu görüntülenir. Burada şemayı yapılandırma konusunda yardımcı bazı seçenekler yer almaktadır. “Yerleşim” seçeneği de onlardan biridir. Şemayı yapısal olarak değiştirmek, boyutlarını ayarlamak veya otomatik olarak düzenlemek için bu seçeneği kullanabiliriz (Şekil 42).

Ayrıca, kuruluş şemasının görünümünü stil galerisini kullanarak da değiştirebiliriz (Şekil 43). Bu galeri çok farklı görünüm seçenekleri içermektedir ve sadece seçim yapıp “Uygula” düğmesine basıldığında şemamıza uygulanmaktadır.

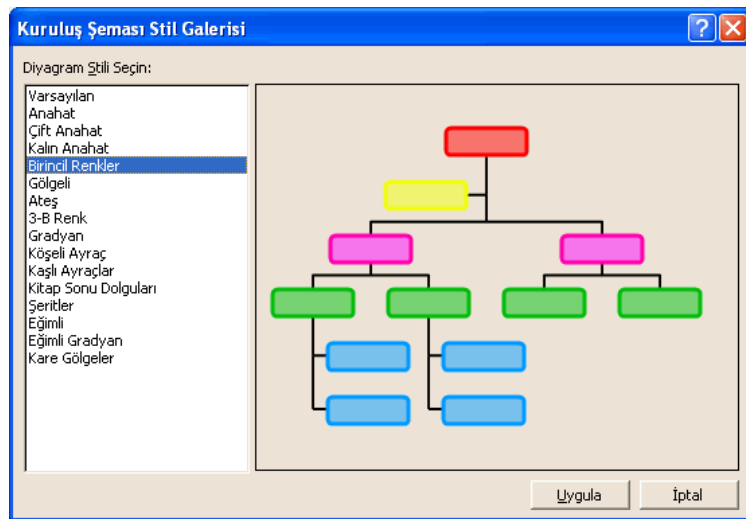

Şekil 43 Kuruluş şemasının stiline değiştirilmesi

4.2.3. Farklı çeşitlerde şemalar oluşturma

Farklı türlerdeki şemalar için diyagram galerisinde yer alan diğer türler kullanılabilir.

4.3. Şekiller ve Diğer Nesnelere

Sunu programı dahilinde kullanabileceğimiz şekiller olduğu gibi, diğer programlar tarafından oluşturulan şekil ve nesnelere de sunularımıza dahil edebiliriz.

4.3.1. Diğer dosyalardan görüntü aktarma

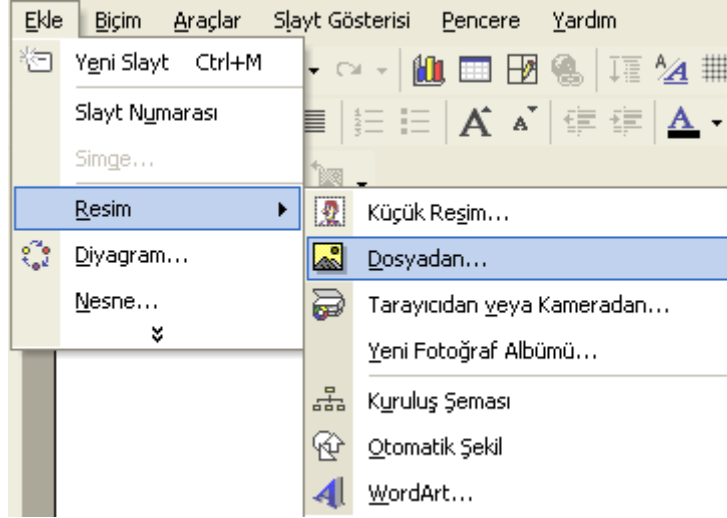

Farklı programlar tarafından oluşturulmuş farklı uzantılara sahip görüntü dosyalarını resim olarak sunumuzun içerisine aktarabiliriz. Bunun için "Ekle" menüsünden "Resim" seçeneği altında seçim yapabiliriz. "Küçük Resim" ile sunu uygulaması dahilindeki hazır resimleri çağırabiliriz. "Dosyadan..." seçeneği ile sabit diskimizin herhangi bir yerinde duran herhangi bir resim dosyasını, iletişim penceresi

Şekil 44 Görüntü

yardımı ile seçerek "Ekle" düğmesine basarak sunumuza dahil edebiliriz (Şekil 44). Bu menü yardımı ile doğrudan tarayıcı ve kameradan resim dahil etmek de olasıdır.

4.3.2. Görüntüyü yeniden boyutlandırma ve taşıma

Sunumuza eklediğimiz resmi yeniden boyutlandırmak için fare ile köşesinden tutarak veya üzerinde farenin sağ düğmesine tıkladığımızda açılan "Resim Biçimlendir" seçeneği ile gelen iletişim penceresinde yer alan "Boyut" sekmesini aktif

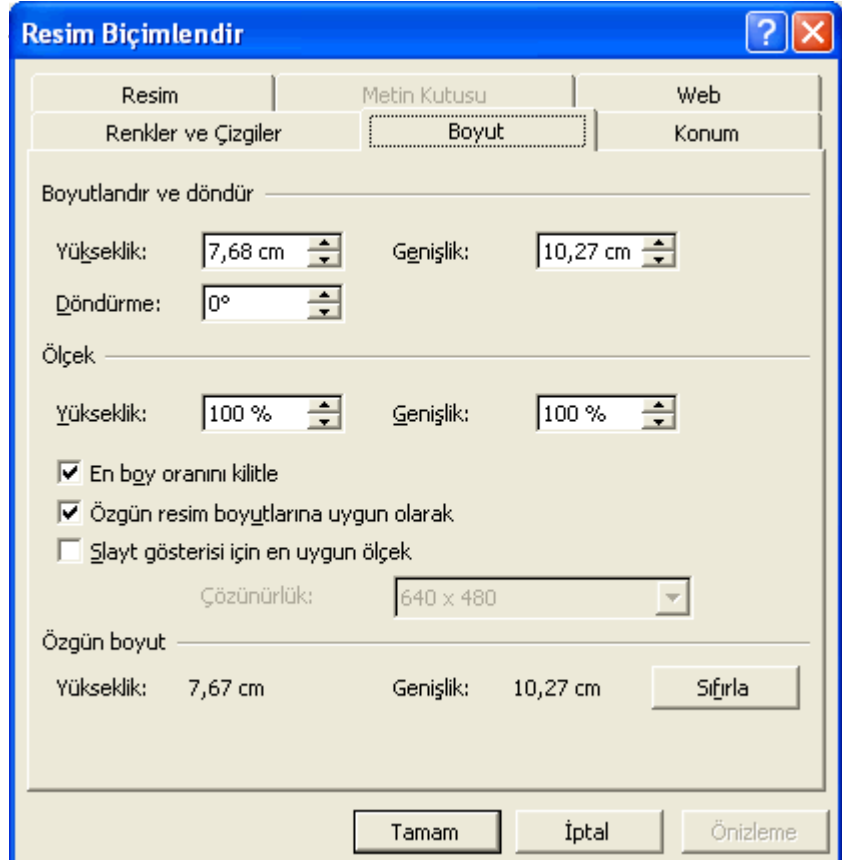

Şekil 45 Görüntüyü yeniden boyutlandırma

hale getirip değiştirebiliriz (şekil 45). Resmi taşımak için ise fare ile üzerine tıklayarak istediğimiz konuma sürükleyip bırakmamız yeterli olacaktır.

4.3.3. Slayt üzerinde metin, tablo, grafik dosyaları gibi nesnelere aktarma

Farklı görüntüler gibi, farklı programlarla oluşturulmuş nesnelere de sunumuza dahil ederek kullanabiliriz. Bu işlem için “Ekle” menüsünden “Nesne” seçeneğini seçeriz. Bu seçeneği seçerek farklı resim türleri, flash dosyaları, denklem, Excel çalışma sayfası veya grafiği, word dokümanı, Powerpoint sunusu, ses ve video dosyaları gibi pek çok farklı nesneyi sunumuza ekleyebiliriz (Şekil 46).

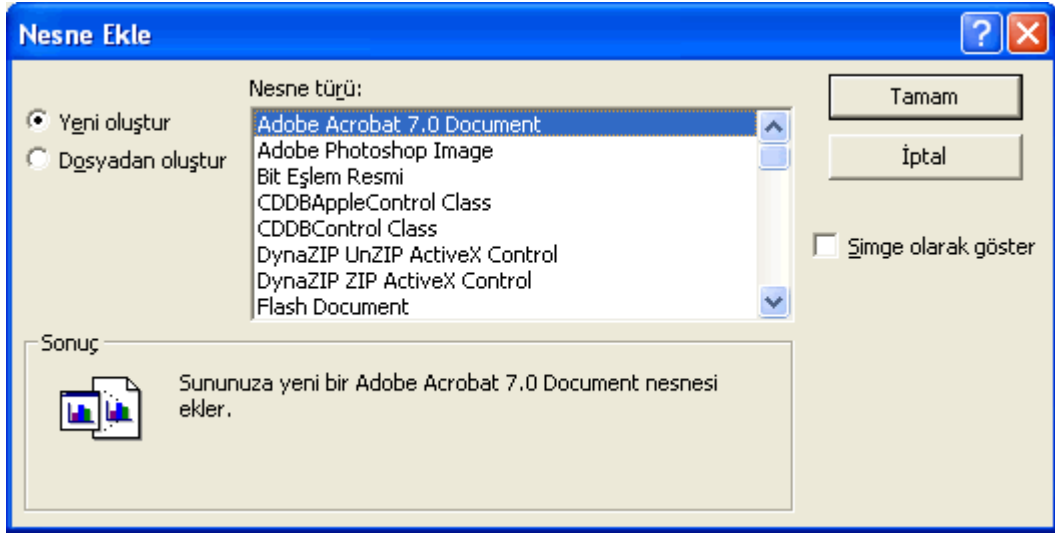

Şekil 46 Slayta nesne ekleme

4.3.4. Asıl Slayt üzerinde aktarılmış nesneyi kopyalama

Eğer sunuda yer alan slaytların tümünde standart olarak görünmesini istediğiniz bir resim varsa (örneğin logo veya konuya ilişkin bir resim) bu resmi normal slaytlar yerine “Asıl Slayt” içerisine eklememiz gerekir. “Görünüm” menüsünden “Asıl” başlığı altından “Asıl Slayt” seçeneğini seçtikten sonra ekranda asıl slayt dururken, “Ekle” menüsünü kullanarak istediğimiz resmi slayta getirip yeniden konumlandırabiliriz. Daha sonra asıl slayt görünümünü kapatıp sunuya geri döndüğümüzde bütün slaytların belirlenen yerlerinde resmin görüldüğünü gözlemleyebiliriz. Asıl slaytta yapılan tüm değişiklikler, sunu içerisindeki bütün slaytları otomatik olarak etkiler. Bu değişikliği düzeltmek için yine “Asıl Slayt” görünümüne geçmek gereklidir.

4.3.5. Nesneye sınır efektleri ekleme

Slayt içerisine eklediğimiz nesnelere, önceden ilgili program tarafından yapılmadı ise,

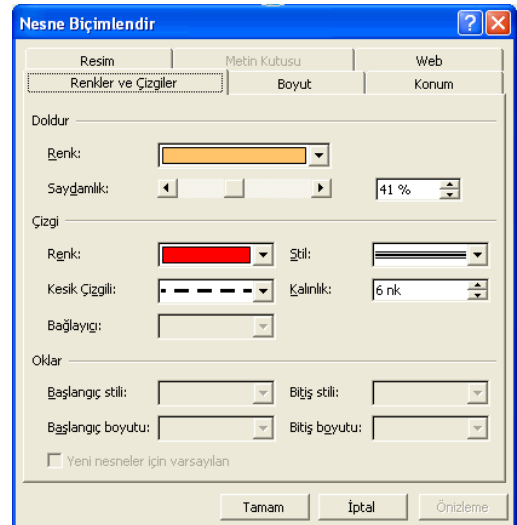

Şekil 47 Nesnelere sınır efekti ekleme

çerçeve sınırları boş olarak gelirler. Çerçeve görünümünü, çizgi stilleri, renk seçimi ve saydamlık açısından düzenleyebiliriz. Nesnelerin çerçevelerine renk ve çizgileri kullanarak çeşitli farklı görünümler kazandırabiliriz. Bunun için nesne üzerinde iken farenin sağ düğmesine tıklayarak görüntülediğimiz menüden, “Nesne Biçimlendir” seçeneğini seçerek ulaştığımız iletişim penceresinde yer alan “Renkler ve Çizgiler” sekmesini kullanarak nesne sınırlarında değişiklikler yapabiliriz (Şekil 47).

5. Yazdırma ve Dağıtma

Sununun çıktısını almak için “Dosya” menüsü içinden “Yazdır” seçeneğini seçmemiz

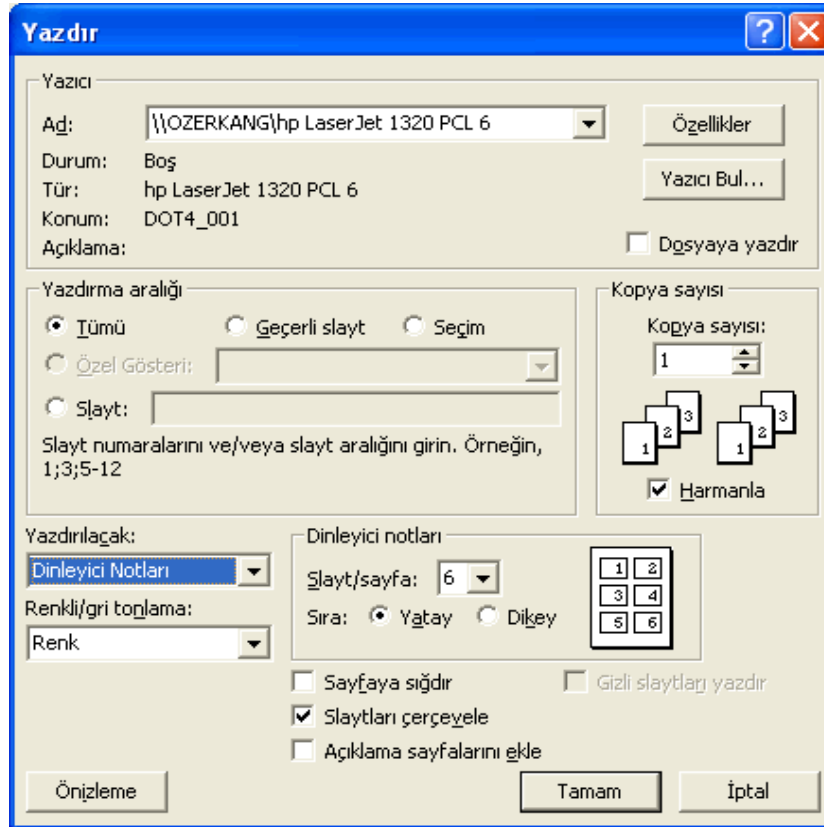

Şekil 48 Slaytları yazdırma

5.1. Slayt Yapısı

Slaytlar varsayılan olarak yatay ve slayt notları ise dikey konumlandırılmıştır. “Dosya” menüsü altında yer alan “Sayfa Yapısı” seçeneğini kullanarak bu yapıları değiştirebiliriz (Şekil 49). Slaytları dikey ve slayt notlarını yatay olarak ayarlayabilir, ekranda görülen slayt boyutunu genişlik ve yükseklik ayarlarını yeniden yapılandırabiliriz.

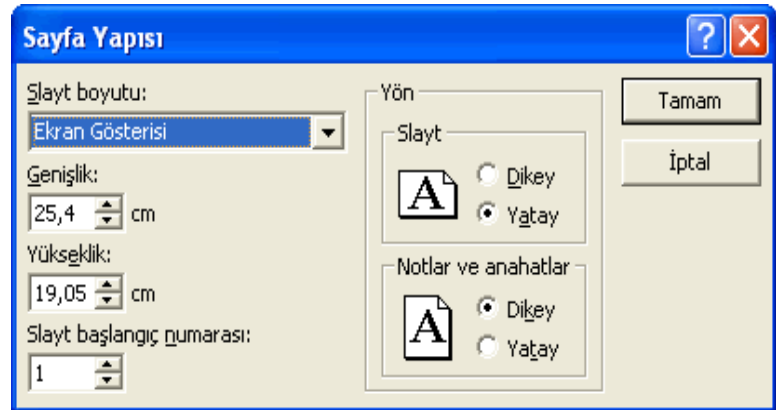

Şekil 49 Slayt yapısını değiştirme

5.1.1. Slayt sunusu için uygun çıkış biçimi seçme

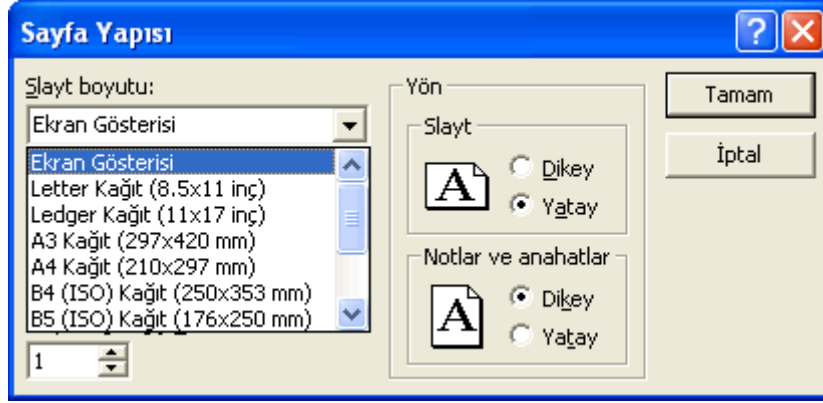

Şekil 50 Uygun çıkış biçimi seçme

“Dosya” menüsündeki “Sayfa Yapısı” iletişim penceresi içerisinde yer alan “Slayt boyutu” menüsünü tıklayarak slaytların ekranda görüneceği boyutu ayarlayabiliriz (Şekil 50). Buradan A3, A4, gibi kağıt boyutları seçebileceğimiz gibi, “Özel” seçeneği ile boyutu tercihlerimize göre ayarlayabiliriz.

5.1.2. Slayt görünümünü yatay ya da dikey olarak değiştirme

“Dosya” menüsü altında yer alan “Sayfa Yapısı” seçeneğini kullanarak iletişim penceresinde yer alan “Yön” kısmından slayt ve notların yönlerini “Dikey” veya “Yatay” olarak değiştirebiliriz.

5.2. Dağıtıma Hazırlama

Slayt içeriklerimizi tamamladıktan sonra sunmadan önce bazı özellikleri kullanarak kullanıcılar ve sunan kişi açısından yararlı olabilecek bazı özellikler ekleyebiliriz.

5.2.1. Slaytlara notlar ekleme

Slaytlar özet içerik ve anahtar kelimelerden oluştuğu için sunan kişiye hatırlatmak amacıyla açıklayıcı notlar veya dinleyenler için detay bilgiler eklenebilir. “Görünüm” menüsünden “Not Sayfası” düzenini seçerek bu işlemi gerçekleştirebiliriz (Şekil 51). Bu görünümde sayfa A4 boyutunda ikiye bölünmüş olarak görüntülenir. Üst kısmında slaytımız, alt tarafta ise notları ekleyebileceğimiz bölüm yer alır. Aynı işlemi “Normal Görünüm” açıkken slaytın alt tarafında yer alan not girmek için ayrılmış kutucuğu kullanarak da gerçekleştirebiliriz. Her iki durumda da sunu uygulaması bize “Not/Metin eklemek için tıklatın” şeklinde bir uyarı cümlesi ile yardımcı olmaktadır.

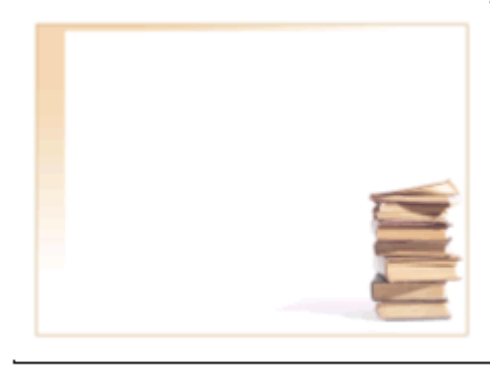

Şekil 51 Slaytlara not ekleme

5.2.2. Slaytları numaralandırma

Slaytlara numara vermek kaç slayt olduğu, hangisinin aktif olduğu ve ne kadar kaldığı konusunda sunan kişiyi ve dinleyicileri bilgilendirmek açısından önemlidir.

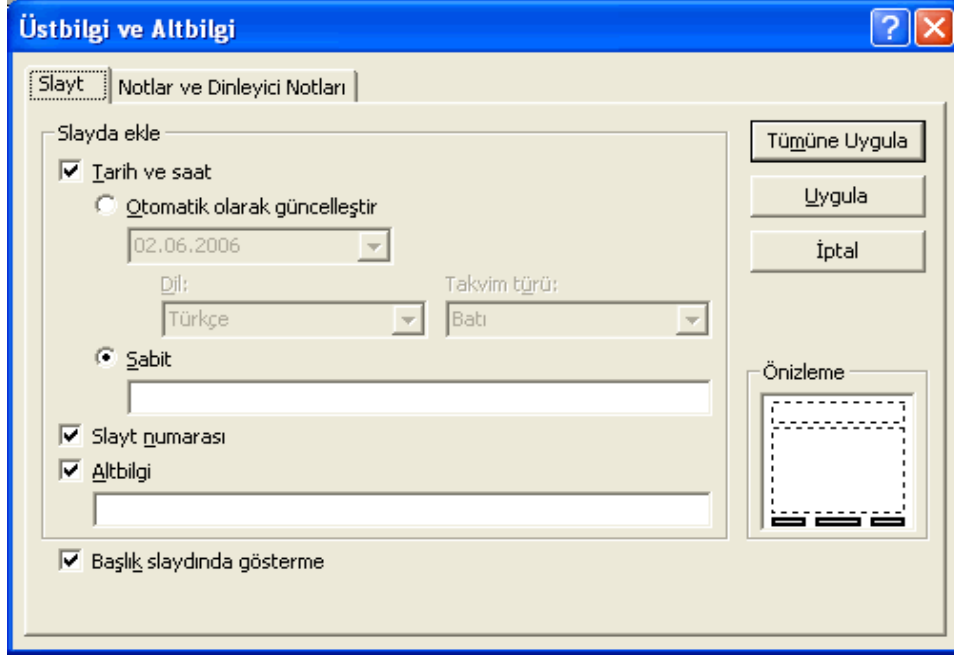

Şekil 52 Slaytları numaralandırma

Slayt numaralarını verme işlemini, “Görünüm” menüsünden “Üstbilgi ve Altbilgi” seçeneğini seçip, karşımıza gelen iletişim penceresinden “Slayt numarası” seçeneğine onay vererek gerçekleştirebiliriz (Şekil 52). Sayfa numarasının ilk slaytta, yani başlık slaydında, görünmesini istemiyorsak yine aynı iletişim penceresinde “Başlık slaydında gösterme” seçeneğine onay vermemiz gerekir.

5.2.3. Yazım kontrolü araçlarını kullanarak değişiklik yapma

Sunu uygulamasının en önemli özelliklerinden biri yazım denetimi seçeneğidir. Slaytlar içerisinde geçen metinlerin, belirtilen bir dil doğrultusunda sunu uygulaması tarafından kontrol edilmesi ve hatalı kelimeler konusunda uyarı verilmesidir. Bu işlemi, “Araçlar” menüsü altından “Yazım Kılavuzu” seçeneğini seçerek gerçekleştiririz (Şekil 53). Sözlükte olmayan kelimeleri veya yanlış yazımları bu şekilde bulup düzeltme şansına sahip olabiliriz.

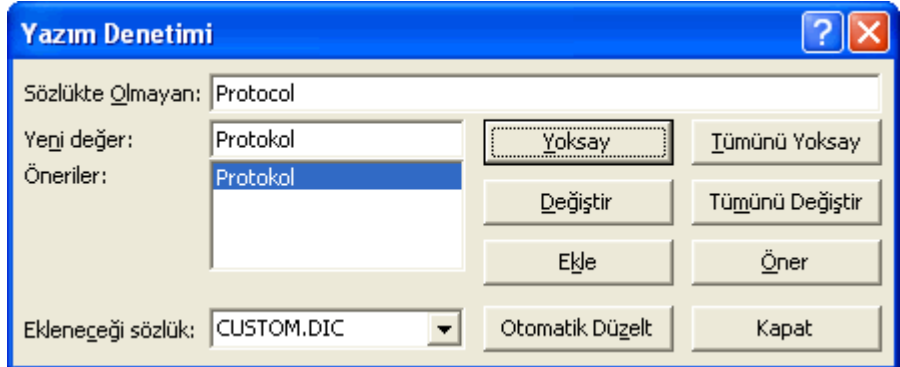

Şekil 53 Yazım denetimi yapma

5.3. Yazdırma

Slaytlarımızın yazıcıdan çıktısını almadan önce hata yapmamak için, önizleme yaparak nasıl bir çıktı görünümünü istediğimize karar verebiliriz.

5.3.1. Slayt belgesini önizleme

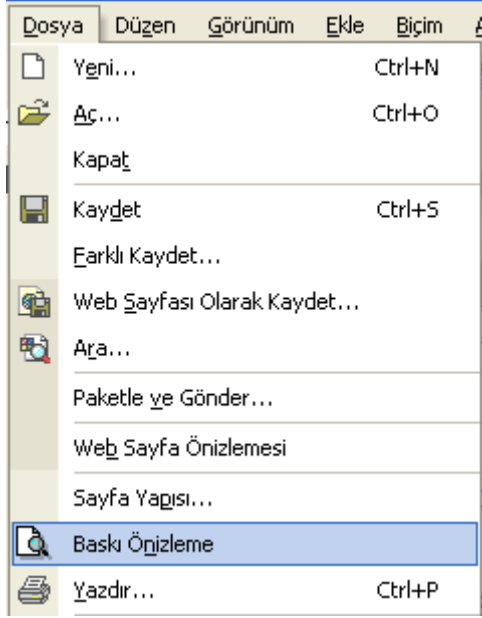

Şekil 54 Slayt belgesini önizleme

Slaytlarımızın önizlemesi için “Dosya menüsünden “Baskı Önizleme” seçeneğini seçmemiz gerekir. Bu durumda yeni bir önizleme penceresi açılacaktır. Bu pencerede yer alan “Yazdırılacak” menüsünü kullanarak slayt, dinleyici notu, not sayfası ve anahat görünümü seçeneklerini tıklayarak nasıl bir çıktı istediğimize karar veririz. Buradaki slayt tercihi her sayfaya tek bir slayt basılması, dinleyici notları tercihi ise isteğe göre her sayfaya 1, 2, 3, 4, 6 veya 9 slayt basılması anlamına gelmektedir. Not sayfası her slayta eklenmiş olan notlarla birlikte her sayfada tek bir slaytın çıkmasını, Anahat Görünümü ise yalnızca slaytlarda yer alan içeriğin basılmasını sağlar.

5.3.2. Slaytları çeşitli görünümde yazdırma

Baskı önizlemeyi kullanarak slaytlarımızı hangi görünümde bastırmak istediğimize karar verdikten sonra, “Dosya” menüsünden “Yazdır” seçeneğini seçeriz. Daha sonra, bu iletişim penceresinin sol alt kısmında yer alan “Yazdırılacak” başlığı altındaki açılır menüyü kullanarak tercihimizi belirtiriz (Şekil 55). Eğer tercihimiz “Dinleyici Notları” ise menünün hemen sağ tarafındaki alan aktif hale gelir. Bu alanı kullanarak her sayfada kaç slayt olacağını, bu slaytların dikey mi yoksa yatay olarak mı basılacağını belirtebiliriz.

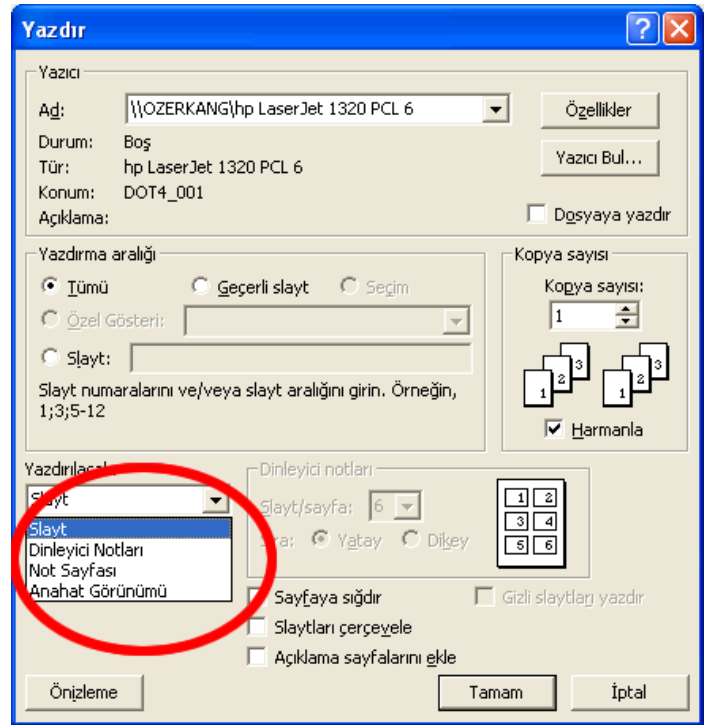

Şekil 55 Slaytları farklı görünümde yazdırma

6. Slayt Gösteri Efektleri

Slayt gösterisi yapılırken, bir slayttan diğerine geçerken efekt verilebilir. Bunun için "Slayt Gösterisi" menüsünden "Slayt Geçişi" seçeneğini seçmemiz gerekir. Bu seçeneği seçtiğimizde ekranın sağ tarafından "Slayt Geçişi" iletişim penceresi belirir (Şekil 56). Bu pencere yardımı ile slaytlara çok farklı efektler uygulayabilirsiniz. Pencerenin en altındaki "Otomatik Önizleme" seçeneği onaylı ise siz efekti seçtikçe hemen soldaki slayta uygulanışını izleme şansınız olur. "Geçişi değiştir" başlığı altından efektlerin hızını ayarlayabilir ve efektlere ses ekleyebilirsiniz. "Gelişmiş slayt" başlığı altında slayt değişimini kontrol edebilirsiniz. Normal olarak slaytlar fare tıklandığında bir sonrakine geçer. Bu geçişlerin belli saniye veya dakika bazında otomatik olması ve son olarak yapılan işlemlerin tüm slaytlara uygulanması da sağlanabilir.



Şekil 56 Slayt gösteri efektleri

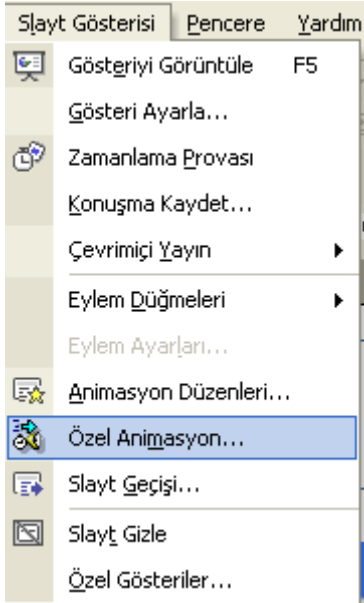

Şekil 57 Animasyon efektleri ekleme

6.1. Animasyon Efektleri Ekleme

Bir slayttan diğerine geçerken efekt kullanabildiğimiz gibi, her slayta içerdiği nesnelere açısından da kendi içerisinde animasyon verebiliriz. Bu işlem için yine "Slayt Gösterisi" menüsünden "Özel Animasyon" seçeneğini seçmemiz gerekir (Şekil 57). Bu seçeneği seçtiğimizde ekranın sağ tarafında "Özel Animasyon" iletişim penceresi görüntülenir (Şekil 58).

6.2. Slayt Geçiş Efektleri Ekleme

Slayt içerisindeki metin ve nesnelere sahneye girerken (Giriş), fare tıklandığında (Vurgu) veya çıkarken (Çıkış) efekt verilebilir. "Özel Animasyon" penceresindeki "Efekt Ekle" menüsü yardımı ile ne zaman hangi efekti vermek istediğimizi belirtebiliriz (Şekil 58). "Hareket Yolları" seçeneği ile nesnelere farklı yollar izlemesi sağlanabilir.

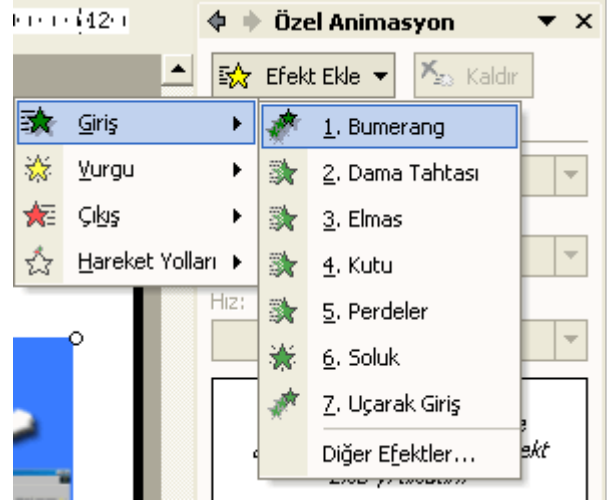

Şekil 58 Slayt geçiş efektleri ekleme

7. Bir Slayt Gösterisi Görüntüleme

Slaytlarımızı hazırlayıp, gerekli özellikleri verip, efektlerle görselleştirdikten sonra artık sunumuz, gösteri için hazır hale gelmiş demektir. Sunuyu izlemeye başlamak "Slayt Gösterisi" menüsünden "Gösteriyi Görüntüle" seçeneğini kullanabilir (Şekil 59) veya hızlıca "F5" tuşuna basabiliriz.

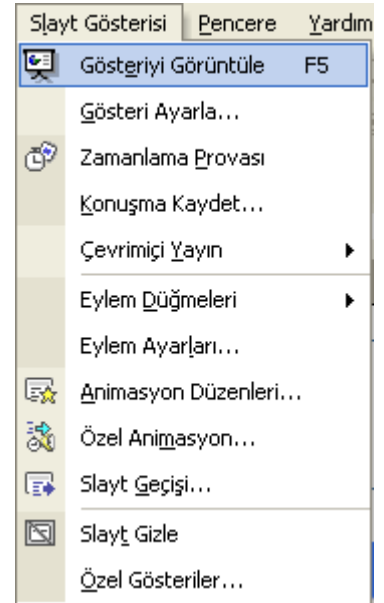

Şekil 59 Slayt Gösterisi

7.1. Herhangi Bir Slaytla Slayt Gösterisine Başlama

Eğer sunumuzu çalışırken görüntülemek istersek, doğal olarak üzerinde çalışmakta olduğumuz slaytın ilk olarak görüntülenmesini tercih ederiz. Bu durumda ekranın sol alt köşesindeki küçük ikonlar yardımı ile "Slayt Gösterisi" düzenine geçebiliriz (Şekil 60). Böylece gösteri geçerli olan slayttan başlayacaktır. Eğer herhangi bir slayttan gösteriyi başlatmak istersek bu durumda "Slayt Gösterisi" menüsünden "Gösteri Ayarla" seçeneği ile ortaya çıkan iletişim penceresinde "İlk" slayt ve "Son" slayt numaralarını belirterek bu işlemi gerçekleştirebiliriz.



Şekil 60 Slayt gösterisi

7.2. Slaytları Gizleme

Bazı slaytları sununuzdan silmek istememekle birlikte, o sunu için gösterilmemesini isteyebilirsiniz. Belki süreniz kısıtlı olduğu için, belki de çok detaya indiğinizi fark ettiğiniz için. Bu durumda ilgili slaytları silmeden sadece gösterilmemesini sağlayabiliriz. Bunun için gizlemek istediğimiz slaytı seçtikten sonra “Slayt Gösterisi” menüsünden “Slayt Gizle” seçeneğini kullanırız (Şekil 61). İstediğimiz kadar slaytı bu şekilde gizleyebiliriz. Slayt gösterisi başladığında bu slaytların gösterilmediğini fark edebiliriz.

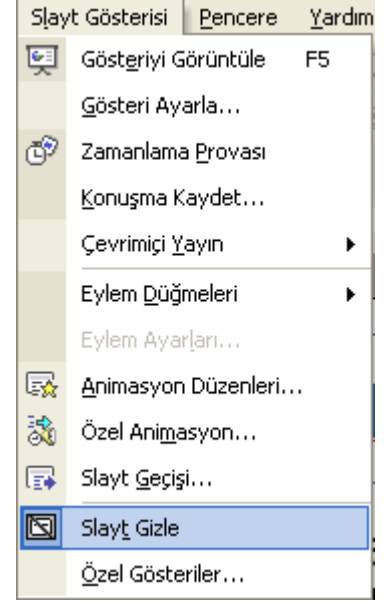

Şekil 61 Slaytları gizleme